

TERMO DE ADOÇÃO

Adoção nº 012/2025

Processo Administrativo nº 3552205.404.00154464/2025-40

TERMO DE ADOÇÃO QUE ENTRE SI CELEBRAM O MUNICÍPIO DE SOROCABA, POR INTERMÉDIO DA SECRETARIA DE GOVERNO E A EMPRESA RONDELLO E MARANGON CONDICIONAMENTO FÍSICO LTDA, PARA REALIZAÇÃO DE BENFEITORIAS NO ESPAÇO PÚBLICO DENOMINADO PRAÇA HELOISA HELENA PEREIRA.

O MUNICÍPIO DE SOROCABA, pessoa jurídica de direito público, doravante denominada Município, através da Secretaria de Governo, com sede à Avenida Engenheiro Carlos Reinaldo Mendes, nº 3.041, Alto da Boa Vista, Sorocaba/SP, inscrita no CNPJ/MF nº 46.634.044/0001-74, neste ato representada pela Secretária de Governo, Sra. Amália Samyra Toledo Egêa, CPF nº [REDACTED], residente e domiciliada à [REDACTED],

[REDACTED], e a empresa **Rondello e Marangon Condicionamento Físico LTDA (Ápice Academia)**, pessoa jurídica de direito privado, doravante denominada adotante, situada à Rua Eulália Silva, 214, 1º Andar, Jd. Faculdade, Sorocaba/SP, CEP 18030-230, inscrita no CNPJ sob nº 24.113.251/0001-40, neste ato representada por seu representante legal, a Sr. Ricardo Rondello Abrahão, portador da Carteira de Identidade nº [REDACTED], Órgão Expedidor [REDACTED] e CPF nº [REDACTED].

RESOLVEM celebrar o presente Termo de Adoção, decorrente da Adoção nº 012/2025, Processo Administrativo nº 3552205.404.00154464/2025-40, e em observância às disposições da Lei Municipal nº 12.494, de 13 de janeiro de 2022, e do Decreto Regulamentador nº 27.135, de 4 de julho de 2022, mediante as cláusulas e condições a seguir enunciadas:

1. DO OBJETO

1.1. O presente Termo de Adoção se refere à adoção da área pública denominada Praça Heloisa Helena Pereira.

A adoção se refere à instalação, manutenção e conservação nos termos do programa de trabalho anexo, do seguinte objeto:

Item	Descrição	Quantidade	Periodicidade
Iluminação	Instalação de postes de sustentação com lâmpadas de LED e cabeamento elétrico, proporcionando maior segurança e valorização visual do espaço	1	Única
Paisagismo	Plantas e mudas	280	Única
Paisagismo	Plantio de grama (em m²)	300	Única

PALÁCIO DOS TROPEIROS - 4º andar

Av. Eng. Carlos Reinaldo Mendes 3.041 – Alto da Boa Vista – CEP 18013-280 – Sorocaba – SP
adotesorocaba@sorocaba.sp.gov.br



Item	Descrição	Quantidade	Periodicidade
Paisagismo	Adubos, insumos, substratos e irrigação inicial	1	Única
Paisagismo	Preparo do solo, plantio e mão de obra	1	Única
Paisagismo	Transporte e descarte de resíduos	1	Única
Mobiliário	Instalação de bancos de concreto	6	Única
Mobiliário	Instalação de mesas com banquetas de concreto	7	Única
Bicicletário	Instalação de bicicletário para 10 bicicletas	1	Única
Manutenção	Limpeza periódica, poda, jardinagem, pintura e reparos preventivos nos mobiliários e na iluminação	58	Mensal

1.2. Este termo de adoção vincula-se ao programa de trabalho, Chamamento Público nº 012/2025 e à Proposta de Adoção anexa.

2. DO PRAZO DE VIGÊNCIA

2.1. O prazo de vigência deste termo de adoção é de 60 meses a contar da data de sua assinatura, sem possibilidade de prorrogação.

3. DOS BENEFÍCIOS

3.1. Poderá o adotante gozar dos seguintes benefícios:

3.1.1. Instalação de engenho publicitário voltado ao fortalecimento da imagem institucional do adotante e de terceiros, que contribuam em regime de colaboração com o adotante, vedada a publicidade de natureza eleitoral, política ou partidária;

3.1.2. Autorização para a utilização de frases e imagens publicitárias relativas aos locais adotados e para a divulgação das ações executadas;

3.1.3. Utilização do local adotado para atividades institucionais temporárias, desde que o uso não interfira no funcionamento do local ou cause prejuízo ao interesse público, mediante aprovação prévia do Município.

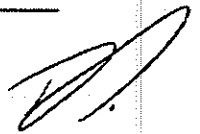

4. DAS CONDIÇÕES DE EXECUÇÃO

4.1. Para o alcance do objeto pactuado, os partícipes obrigam-se a cumprir o Programa de Trabalho que, independentemente de transcrição, é parte integrante e indissociável do presente termo de adoção.

4.1.1. Os ajustes no Plano de Trabalho serão formalizados nos termos definidos no art. 30, do Decreto Municipal nº 26.317, de 4 de agosto de 2021.

4.1.2. O presente termo poderá ser aditado ou suprimido em até 25% (vinte e cinco por cento) das metas quantitativas pactuadas, desde que em comum acordo das partes.

4.1.3. Poderá o Município estipular adequações unilaterais no termo de adoção quando houver necessidade de conformação ao melhor atendimento do interesse público, desde que não alterem o equilíbrio econômico do pactuado.

5. DAS OBRIGAÇÕES DO ADOTANTE

5.1. Manter todas as condições de habilitação previstas, assim como manter vínculo apenas com colaboradores ou subcontratados autorizados e em dia com as respectivas condições de habilitação, enquanto perdurar a vigência do presente instrumento.

5.2. Executar o objeto pactuado com qualidade, zelo e transparência, observadas todas as orientações da fiscalização, normativas técnicas e legais pertinentes ao objeto, incluindo as obrigações trabalhistas e sociais quando a prestação envolver o emprego de mão de obra, eximindo o Município de qualquer responsabilização solidária ou subsidiária.

5.3. Manter sob a sua inteira responsabilidade o recolhimento de todos os encargos operacionais, financeiros, tributários, sociais, trabalhistas e qualquer outro ônus relacionado ao estabelecido no programa de trabalho.

5.4. Atender às notificações emanadas pela fiscalização no prazo de até 48 (quarenta e oito) horas a partir da ciência.

5.5. Zelar pela observância do § 1º, art. 37, da Constituição Federal.

6. DAS OBRIGAÇÕES DO MUNICÍPIO

- 6.1. Conferir amplo acesso ao adotante para o cumprimento dos termos estabelecidos no programa de trabalho.
- 6.2. Atender aos pedidos do adotante sobre as informações necessárias à execução do objeto.
- 6.3. Permitir a fruição dos benefícios previstos ao adotante, nos limites estabelecidos no presente instrumento e na legislação aplicável.

7. DA TRANSFERÊNCIA DE RECURSOS

- 7.1. Não haverá a transferência de recursos financeiros entre os partícipes para a execução do termo de adoção, salvo nos casos decorrentes de aplicação de penalidades pecuniárias, ressarcimentos e indenizações de prejuízos, advindos da execução irregular do presente instrumento, observando-se o devido processo legal.

8. DA SUBCONTRATAÇÃO E REGIME DE COLABORAÇÃO

- 8.1. Compete ao adotante solicitar autorização prévia ao fiscalizador da adoção para a atuação em regime de colaboração ou para a subcontratação da execução prevista no programa de trabalho.
 - 8.1.1. Juntamente ao pedido de autorização, deverão ser encaminhados os documentos do terceiro necessários à comprovação da regularidade jurídica, fiscal, trabalhista e declaração do não enquadramento nas hipóteses do art. 31, da Lei Municipal nº 12.494, de 2022.
- 8.2. Os colaboradores autorizados poderão fazer uso dos benefícios conferidos ao adotante, nos termos estipulados por este último, não cabendo ao Município qualquer responsabilidade pelas relações privadas estabelecidas para tanto.
 - 8.2.1. Os benefícios previstos aos colaboradores não são extensíveis aos subcontratados.
- 8.3. A subcontratação ou colaboração não desonera a adotante da obrigação exclusiva do cumprimento de todos os termos dispostos neste instrumento e no programa trabalho, respondendo integralmente pela qualidade da execução, descumprimentos parciais ou integrais de obrigações e outros danos e prejuízos a que der causa ao Município ou a terceiros.

9. DAS VEDAÇÕES

9.1. É vedada a celebração do termo de adoção com interessados enquadrados nas seguintes hipóteses:

9.1.1. Quando o doador for pessoa física condenada por ato de improbidade administrativa ou por crime contra a administração pública;

9.2. Quando o doador for pessoa jurídica:

9.2.1. Declarada inidônea;

9.2.2. Suspensa ou impedida de contratar com a administração pública; ou

9.2.3. Ou que tenha:

9.2.3.1. Sócio majoritário condenado por ato de improbidade administrativa;

9.2.3.2. Condenação pelo cometimento de ato de improbidade administrativa; ou

9.2.3.3. Condenação definitiva pela prática de atos contra a administração pública, nacional ou estrangeira, nos termos do disposto na Lei n° 12.846, de 1° de agosto de 2013;

9.3. Quando a adoção caracterizar conflito de interesses;

9.4. Quando a adoção gerar obrigação futura de contratação para fornecimento de bens, insumos e peças de marca exclusiva ou de serviços por inexigibilidade de licitação;

9.5. Quando a adoção puder gerar despesas adicionais antieconômicas ou desvantajosas, presentes ou futuras, certas ou potenciais, a serem analisadas caso a caso, vedadas as que decorram de contraprestação pecuniária ao adotante e as que não possuam suporte nas leis orçamentárias.

9.5.1. Não são consideradas, exemplificativamente, despesas adicionais antieconômicas ou desvantajosas:

9.5.1.1. Aquelas que não tenham sido previstas no Programa de Trabalho, como de responsabilidade do adotante.

9.5.1.2. As que sejam, mediante avaliação no caso concreto, vantajosas, após análise de custo-benefício.

9.5.1.3. Exista previsão orçamentária, pelo Município, para assunção dessas despesas, salientando que, em se enquadrando nas hipóteses do art. 16, da Lei de Responsabilidade Fiscal

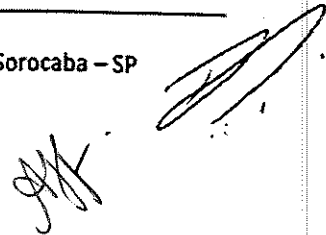

(Lei Complementar nº 101, de 4 de maio de 2000), será imprescindível, ainda, a emissão dos documentos relacionados nos incisos I e II do citado artigo.

9.6. Quando o proponente estiver impedido de adotar nos termos do inciso IV, do art. 25, da Lei Municipal nº 12.494, de 2022.

10. DAS PENALIDADES

10.1. Em caso de atraso na execução ou descumprimento parcial do pactuado no termo de Adoção e no programa de trabalho, a adotante estará sujeita à advertência.

10.1.1. A aplicação da advertência poderá ser afastada pelo fiscalizador, por meio da indicação de prazo, mediante notificação, para a resolução de descumprimento parcial ou atraso da execução do termo de adoção.

10.2. Em caso de reiteradas advertências, ou ainda por atraso, descumprimento parcial ou integral do pactuado no termo de adoção ou no programa de trabalho que gere lesão ao erário, poderá ser imputada multa proporcional ao dano, até o limite de 10.000 (dez mil) UFESPs.

10.2.1. A multa poderá ser atenuada ou afastada por meio da celebração de Termo de Ajuste de Conduta com termos a serem definidos em comum acordo pelas partes.

10.3. Em caso de atraso, descumprimento parcial ou integral do pactuado no termo de adoção e no programa de trabalho de forma recorrente ou que gere grave lesão ao erário, caberá a cassação do instrumento e impedimento da realização de novas adoções no âmbito do Programa "Adote Sorocaba" pelo prazo de um ano.

11. DA EXTINÇÃO

11.1. A extinção do termo de adoção poderá se dar nas seguintes hipóteses:

11.1.1. Por iniciativa da Administração Municipal, em caso de descumprimento parcial ou total das obrigações assumidas pela adotante, observados o contraditório, a ampla defesa, a proporcionalidade e a gradação de penalidades;

11.1.2. Por iniciativa da Administração Municipal, na hipótese de relevante interesse público, mediante fundamentação sólida e comunicação prévia de pelo menos 30 (trinta) dias;

11.1.3. Por iniciativa do adotante, em razão de fato superveniente imprevisível, devidamente justificado e comunicação prévia de pelo menos 120 (cento e vinte) dias;

11.1.4. Em comum acordo, com prazo a ser estipulado pelas partes.

11.2. Em qualquer hipótese de extinção do termo de adoção, incluindo a cassação, não caberá indenização pelo Município a qualquer particular participante direta ou indiretamente da avença, independentemente das ações já executadas ou benefícios fruídos.

12. DA FISCALIZAÇÃO

12.1. A fiscalização será exercida pela servidora:

Sabrina Francine Marcelino – Engenheira Civil – Secretaria de Serviços Públicos e Obras: responsável pela fiscalização, atendimento do cronograma de execução, e demais atribuições que concernem ao seu cargo;

13. DAS DISPOSIÇÕES FINAIS

13.1. Ficam as metas vinculadas aos Objetivos de Desenvolvimento Sustentável – ODS, conforme estabelecido no Plano de Trabalho:

13.1.1. Desenvolver infraestrutura de qualidade, confiável, sustentável e resiliente, incluindo infraestrutura regional e transfronteiriça, para apoiar o desenvolvimento econômico e o bem-estar humano, com foco no acesso equitativo e a preços acessíveis para todos (ODS 9.1);

3.1.2. Proporcionar o acesso universal a espaços públicos seguros, inclusivos, acessíveis e verdes, particularmente para as mulheres e crianças, pessoas idosas e pessoas com deficiência (ODS 11.7).

13.2. Para o monitoramento e gestão das ações realizadas pelo adotante, serão aplicados indicadores de desempenho.

13.2.1. Relatório Fotográfico:

13.2.1. Apresentação de relatório fotográfico anual, demonstrando a realização dos serviços acordados.

13.3. Os casos omissos poderão ser solucionados mediante comum acordo entre as partes, desde que não configurem o desvirtuamento do objeto.

13.4. O presente termo deverá ser publicado, em forma de extrato, no Diário Oficial do Município e disponibilizado em sua integralidade no Portal da Transparência do Município ou em página web congênere.

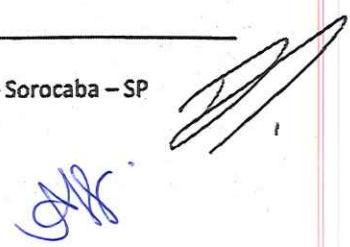

13.5. Fica eleito o foro da Comarca de Sorocaba, Estado de São Paulo, para dirimir eventuais conflitos relacionados ao presente instrumento.

Para a firmeza e validade do pactuado, o presente termo de adoção foi lavrado em 2 (duas) vias de igual teor, que, depois de lido e achado em ordem, foi assinado pelos partícipes.

Sorocaba, 07 de novembro de 2025.

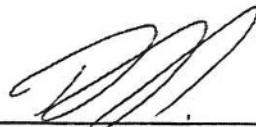

Rondello e Marangoni Condicionamento Físico LTDA
(Ápice Academia)



Amália Samyra Toledo Egêa
Secretária de Governo

TESTEMUNHAS:



Testemunha 1

Nome: Vitor Marques
CPF: XXXXXXXXXX



Testemunha 2

Nome: Helene Cristina de Barros
CPF: XXXXXXXXXX

PLANO DE TRABALHO

Sorocaba, 21 de outubro de 2025.

AO PROGRAMA ADOTE SOROCABA

Secretaria de Governo

[REDACTED], localizada na [REDACTED], com CNPJ [REDACTED], neste ato representada por [REDACTED], portador do RG [REDACTED], inscrito no CPF sob o nº [REDACTED], residente e domiciliado à [REDACTED], [REDACTED], telefone: [REDACTED]. [REDACTED], vem pela presente, de acordo com o Decreto Municipal nº 27.135/2022, apresentar e especificar a proposta para participação no Programa Adote Sorocaba.

JUSTIFICATIVA

[REDACTED] tem como missão promover qualidade de vida e bem-estar à comunidade. A adoção da Praça Heloisa Helena Pereira, localizada no bairro Alto da Boa Vista, tem como objetivo revitalizar e manter o espaço em boas condições, proporcionando um ambiente agradável, seguro e atrativo para os moradores e frequentadores da região. Além de contribuir com a valorização do espaço público, a iniciativa reforça o compromisso da empresa com a sustentabilidade, a convivência comunitária e a promoção de hábitos saudáveis.

OBJETO

Adoção e manutenção da Praça Heloisa Helena Pereira, situada na Rua Maria Carmen R. Saker - Jd. Paço no Alto da Boa Vista, em Sorocaba/SP.

ESPECIFICAÇÃO

O projeto prevê a revitalização completa da **Praça Heloisa Helena Pereira**, abrangendo melhorias estéticas, funcionais e de segurança, conforme detalhamento a seguir:

- **Iluminação:** instalação de postes de sustentação com lâmpadas de LED e cabeamento elétrico, proporcionando maior segurança e valorização visual do espaço.

Valor estimado: R\$ 8.000,00.

- **Paisagismo e arborização:**

Tipo de Vegetação	Espécie (Nome popular)	Nome científico	Função / Local de plantio	Qtde. aprox.	Valor unit. médio (R\$)	Valor total (R\$)
Árvores ornamentais (médias)	Palmeira Imperial	<i>Roystonea oleracea</i>	Destaque vertical e sombreamento leve – entorno central e mesas	3 un	800,00	2.400,00
Árvores de pequeno porte / sombra	Resedá	<i>Lagerstroemia indica</i>	Áreas próximas aos bancos e bicicletário	4 un	250,00	1.000,00
Arbustos de borda	Buchinho	<i>Buxus sempervirens</i>	Delimitação de canteiros e bordas externas	60 un	25,00	1.500,00
Arbustos floríferos (coloridos)	Ixora compacta (ixora mini)	<i>Ixora coccinea</i>	Cor e volume nos canteiros e entradas	40 un	18,00	720,00
Plantas herbáceas / forrações	Líriope verde	<i>Liriope muscari</i>	Cobertura do solo entre árvores e canteiros internos	80 un	10,00	800,00
Forração principal	Grama esmeralda	<i>Zoysia japonica</i>	Cobertura total das áreas livres (aprox. 300 m ²)	300 m ²	18,00/m ²	5.400,00
Plantas ornamentais de destaque	Agave dragão	<i>Agave attenuata</i>	Ponto focal junto aos caminhos e postes	8 un	35,00	280,00
Plantas tropicais (volumosas e resistentes)	Rabo-de-gato	<i>Acalypha reptans</i>	Bordadura nos canteiros sombreados	25 un	12,00	300,00
Flores de estação (anuais)	Tagetes ou Sunpatiens	<i>Tagetes erecta / Impatiens spp.</i>	Ponto central e contornos coloridos	60 un	6,00	360,00

<u>Custos Estimados</u>	
Item	Valor (R\$)
Subtotal de plantas e mudas	12.760,00
Adubos, insumos, substratos e irrigação inicial	2.000,00
Preparo do solo, plantio e mão de obra	4.500,00
Transporte e descarte de resíduos	500,00
Valor estimado do paisagismo completo	R\$ 19.760,00

- **Mobiliário urbano:**

- **06 bancos de concreto** para descanso e convivência dos frequentadores.

Valor estimado: R\$ 4.200,00.

- **07 mesas com banquetas de concreto** para uso coletivo e lazer.

Valor estimado: R\$ 6.440,00.

- **Bicicletário para 10 bicicletas**, incentivando a mobilidade sustentável.

Valor estimado: R\$ 1.200,00.

- **Manutenção e conservação:** limpeza periódica, poda, jardinagem, pintura e reparos preventivos nos mobiliários e na iluminação.

Valor mensal estimado: R\$ 800,00.

- **Identificação visual:** instalação de placa informativa conforme padrão do Programa Adote Sorocaba, contendo o logotipo da Ápice Academia e a identificação da parceria.
- **Espaço de convivência:** criação de um ambiente agradável e acessível, com área de permanência e interação, que poderá ser utilizada pela comunidade e pelos clientes da academia para atividades ao ar livre e de integração social.

O valor total estimado da adoção da Praça Heloisa Helena Pereira é de **R\$ 86.600,00 (Oitenta e seis mil e seiscentos reais)**, com manutenção mensal prevista de **R\$ 800,00 (oitocentos reais)**.

Ação	Descrição	Quantidade	Periodicidade das atividades
Iluminação	Instalação de postes de sustentação com lâmpadas de LED e cabeamento elétrico, proporcionando maior segurança e valorização visual do espaço	1	Única
Paisagismo	Plantas e mudas	280	Única
Paisagismo	Plantio de grama (em m²)	300	Única
Paisagismo	Azubos, insumos, substratos e irrigação inicial	1	Única
Paisagismo	Preparo do solo, plantio e mão de obra	1	Única
Paisagismo	Transporte e descarte de resíduos	1	Única
Mobiliário	Instalação de bancos de concreto	6	Única
Mobiliário	Instalação de mesas com banquetas de concreto	7	Única
Bicicletário	Instalação de bicicletário para 10 bicicletas	1	Única
Manutenção	Limpeza periódica, poda, jardinagem, pintura e reparos preventivos nos mobiliários e na iluminação	58	Mensal

PRAZO DE VIGÊNCIA

O termo de adoção terá vigência de **60 (sessenta) meses**, contados a partir da data de assinatura do termo de compromisso.

VALOR ESTIMADO

O investimento tem previsão R\$ 86.600,00.

Ação	Ano 1	Ano 2	Ano 3	Ano 4	Ano 5	Total
Iluminação	9,24%	0,00%	0,00%	0,00%	0,00%	9,24%
Subtotal de plantas e mudas	14,73%	0,00%	0,00%	0,00%	0,00%	14,73%
Azubos, insumos, substratos e irrigação inicial	2,31%	0,00%	0,00%	0,00%	0,00%	2,31%
Preparo do solo, plantio e mão de obra	5,20%	0,00%	0,00%	0,00%	0,00%	5,20%
Transporte e descarte de resíduos	0,58%	0,00%	0,00%	0,00%	0,00%	0,58%
Bancos de concreto (6 unidades)	5,54%	0,00%	0,00%	0,00%	0,00%	5,54%
Mesas com banquetas de concreto (7 unidades)	7,44%	0,00%	0,00%	0,00%	0,00%	7,44%
Bicicletário para 10 bicicletas	1,39%	0,00%	0,00%	0,00%	0,00%	1,39%
Manutenção e conservação (R\$ 800 por mês)	9,24%	11,09%	11,09%	11,09%	11,09%	53,58%
Total (%)	55,66%	11,09%	11,09%	11,09%	11,09%	100,00%

Ação	Ano 1	Ano 2	Ano 3	Ano 4	Ano 5	Total
Iluminação	R\$ 8.000,00	R\$ 0,00	R\$ 0,00	R\$ 0,00	R\$ 0,00	R\$ 8.000,00
Subtotal de plantas e mudas	R\$ 12.760,00	R\$ 0,00	R\$ 0,00	R\$ 0,00	R\$ 0,00	R\$ 12.760,00
Azubos, insumos, substratos e irrigação inicial	R\$ 2.000,00	R\$ 0,00	R\$ 0,00	R\$ 0,00	R\$ 0,00	R\$ 2.000,00
Preparo do solo, plantio e mão de obra	R\$ 4.500,00	R\$ 0,00	R\$ 0,00	R\$ 0,00	R\$ 0,00	R\$ 4.500,00
Transporte e descarte de resíduos	R\$ 500,00	R\$ 0,00	R\$ 0,00	R\$ 0,00	R\$ 0,00	R\$ 500,00
Bancos de concreto (6 unidades)	R\$ 4.800,00	R\$ 0,00	R\$ 0,00	R\$ 0,00	R\$ 0,00	R\$ 4.800,00
Mesas com banquetas de concreto (7 unidades)	R\$ 6.440,00	R\$ 0,00	R\$ 0,00	R\$ 0,00	R\$ 0,00	R\$ 6.440,00
Bicicletário para 10 bicicletas	R\$ 1.200,00	R\$ 0,00	R\$ 0,00	R\$ 0,00	R\$ 0,00	R\$ 1.200,00
Manutenção e conservação (R\$ 800 por mês)	R\$ 8.000,00	R\$ 9.600,00	R\$ 9.600,00	R\$ 9.600,00	R\$ 9.600,00	R\$ 46.400,00
Total (R\$)	R\$ 48.200,00	R\$ 9.600,00	R\$ 9.600,00	R\$ 9.600,00	R\$ 9.600,00	R\$ 86.600,00

PROJETO TÉCNICO

Segue o croqui detalhado com a demarcação da área adotada e a localização dos mobiliários urbanos (bancos, postes de iluminação e canteiros), conforme normas do Programa Adote Sorocaba.

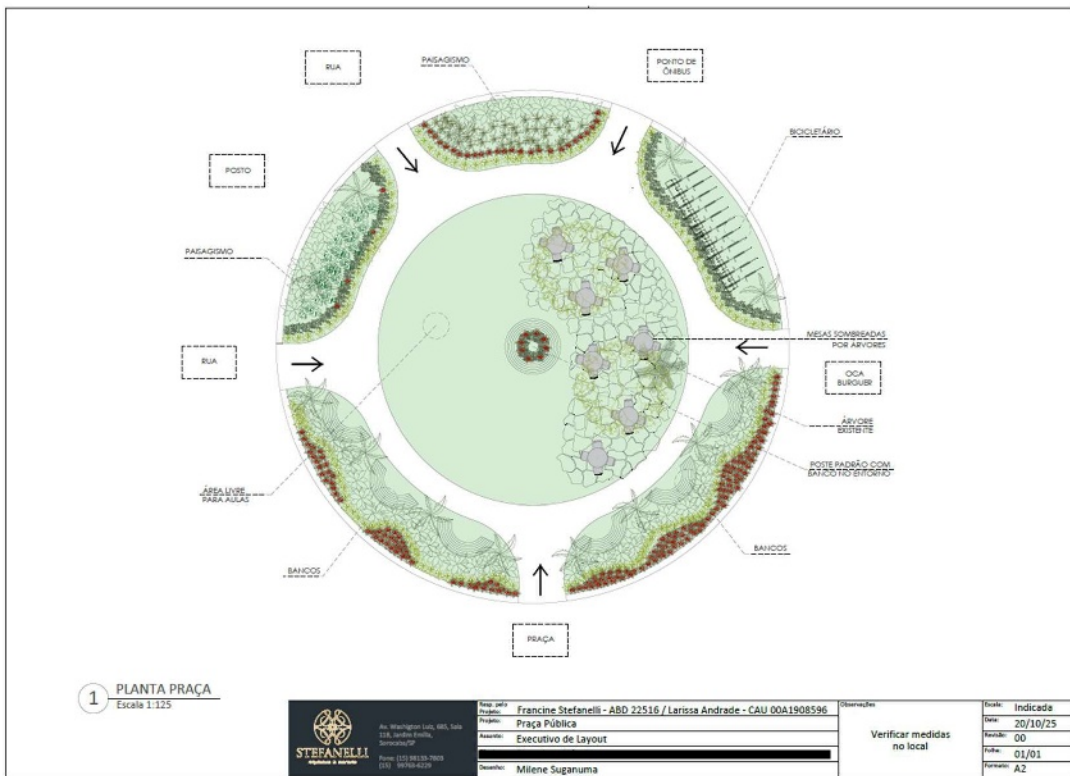

1 PLANTA PRAÇA
Escala 1:125

STEFANELLI
arquitetos e paisagistas

Av. Washington Luiz, 401, 1404
133, Jardim América,
Sorocaba/SP

Fone: (13) 3313-7003
(13) 3338-4229

Projeto: Francine Stefanelli - ABD 22516 / Larissa Andrade - CAU 00A1908596
Título: Praça Pública
Escala: Executivo de Layout
Desenho: Milene Sugaruma

Observações:

Verificar medidas no local	Estado: Indicada
	Data: 20/10/25
	Revista: 00
	Folha: 01/01
	Formato: A2

